昭和八年三月二十二日第三種郵便物認可 郵政特准掛號認爲新聞紙類
大同二年四月十七日 大同報 星期一 第四百二十五號 (第一版)

大同報

本報創刊西歷一九一三年
發行人 王希哲
編輯人 劉錫庚
印刷人 賀澤民
社址 新京東六馬路
電話 滿洲國二三八 日本二〇九六
報費 一份國幣五分 一個月國幣壹元 郵費在外
廣告價 一行(五號字十三字)一月壹元 特別地位加倍 長期另議

滿日政府協定 設合辦通信公司 交換批准後即行發表

查通信事業之中、電氣通信事業、尤爲一國之神經系統、不但於國防上及維持治安上有重大關係、且於文化經濟之發展、亦負有重要使命、向來滿洲方面之電氣通信事業、其在關東州及南滿洲鐵道附屬地內者、係歸日本方面經營、其在上述地域以外之滿洲國領域內者、則歸滿洲國經營、因同一地域有二個之電氣通信事業、互相對立、不獨通信聯絡上殊多遺憾、且發生二種投資之弊害、既足釀無益競爭之現象、並阻害滿洲方面電氣通信事業之發達、故此滿日兩國政府、認爲應得在滿洲所有電氣通信施設、予以合併、以期經營上之統一、大同二年三月二十六日、滿洲國代表謝外交部總長、與日本國代表駐滿武藤大使、簽定協定、其要旨爲凡關東州及南滿洲鐵道附屬地內日本國所有電氣通信施設、由日本國出資、其在此等地域以外之滿洲國領域內滿洲國所有電氣通信施設、由滿洲國出資、再加入民間資本、設立滿日合辦之通信公司、本協定簽字後、須經兩國方面批准、一俟兩國間交換批准後、即行發表、

贛匪攻新喻未逞 由赤谷竄回老巢 田頌堯軍已占巴南

(南昌通信)赤匪一三五軍團主力連日進犯樂安永豐、因城防堅固、未能得逞、其一部由永中樂間地區竄出、二日路新淦、而黎川方面之匪復北犯資溪、竄向撫州、故南昌撫州方面、近日情形甚形吃緊、又僞一三五及二十二軍團侵桼安失敗後、各股四散逃匪、有各不相謀之象、某股匪已取自由行動、單獨西竄、我贛江兩岸駐軍、已有充實準備、匪果西竄、定可一網打盡、僞八軍竄攻新喻、分宜、峽江、阜田等處、均未得逞、乃由赤谷竄回老巢、藉圖圍攻駐青溪第三隊、初以小部誘敵、繼以大隊圍攻、隊長見匪勢兇、乃派一分隊登山掩護、猛力衝殺、斃敵甚多、匪以計不得售、竄回西鄉、

(成都通信)劉湘因赤匪謀援萬源城口、特派魏敦等前往調查匪情、並再撥子彈四百萬、接濟二十九軍楊森劉存厚田頌堯三部、實行聯防、以杜赤匪竄擾、陝楊虎城亦在朝天關一帶、增兵築工防堵、匪部近無進展、聞南江之匪、末屆三月、屠殺一千六百餘人、田軍佔巴南縣城後、匪仍在鄉村據險扼守、田整頓部伍、未進攻、據確訊、田之羅週瓊師、迭與匪戰、僅餘四五百人、又田頌堯電、我李均陶旅攻佔李家樑、戰事極烈、破匪工事十餘道、斃匪五六百、葉濟時旅攻佔觀光山、擄俘匪供、僞獨立師長任緯章、作戰不力、被徐匪殺斃、赤匪久踞之巢穴、業已攻破云、

政府將交付中銀 政府公債三千三百萬圓 =中銀基礎當益趨鞏固=

政府基於滿洲中央銀行權承資產審定委員會之審議頃決定交付中銀政府公債三千三百萬元、用充補塡中銀引繼資產缺耗、利率定年五分將於近日公布、交付公債法同時正式發表、中銀因此項公債交付舊四行合併以來之懸案得以解決、中銀基礎、益趨鞏固矣、

魏前上海市長 舊惡暴露

(南京發國通)南京目下正積極於首都建設、敷設水災工事中、乃不圖於幹線、大鐵管屢有破裂者、當經調查結果、得悉前上海市長魏道明當其由法國唐姆森會社購買材料時、訂契約四百五十萬元、竟購入諸多惡材料、於是即由監察院加以糾彈、同時市吏員之空傳票徵稅等私弊、亦全然曝露、態度極爲恐慌云、

女法官 鄭毓秀博士 大舞弊詳誌 貪贓枉法眞相畢露 (續)

充當錄事 已屬無從證明、所謂辦理會計之說、更屬無從稽考、並查楊肇貞任內院令十二號、於民國十六年一月十八日、鄭派鄭權充該院會計科錄事、同月二十四日、又調繕寫室辦事、(見院令第十六號)該鄭權於是月十九日起、始在錄事勤務簿簽到、可知鄭權到院之日、已在楊肇貞任內、尤足證明、況查侵占欵項、爲數已逾一萬數千餘元、以職司抄錄之錄事、既不經手出納竟舞弊至數萬元之鉅、並經廳長在支票內簽名蓋印、書記官長復在賑簿內逐日蓋章毫不覺察、其言之不盡情理又不待煩言而解、在被告等之意、以爲鄭權係一錄事、

無足重輕 此項侵占行爲、諉之鄭權、便可脫卸刑事責任、可見鄭權自認侵占之信函、係出該被告等所嗾使尤屬昭然若揭、乙、楊肇貞鄭慧琛之部份、查被告等於民國十六年十一月十八日、接任上海地方法院院長、及會計科主任書記官以後、將該院欵項、分存中國、中央、中南、農工、工商五銀行、調核各行存欵總簿、總計利息應得洋息二千三百九十元零五角三分、銀息一百五十五兩三錢四分、該工商銀行、業已倒閉、應得利息無從查考、尙不與焉、以上收支細數詳載各行抄賬及本院調查報告書、除由被告等據補進級超敍人員薪俸洋一千七百八十九元七角四分、移交後任洋二百三十五元六角五分、銀一百零六兩六錢三分外其餘息金、

概無着落 可知鄭慧琛身爲會計主任、對於各銀行存欵、既未立有往來簿冊即總流水簿、(即現金出納簿)及雜項欵支簿(即利息帳)所載收取利息之月日及數額、核與各銀行所載帳冊全不相符、其預存侵佔之決心、已可一望而知、且利息之支付、僅以支票爲憑、亦未列冊、檢閱各行支票、又均經楊肇貞簽名蓋章、則此項餘息、均出該被告等共同侵佔、極爲顯然、再楊肇貞繼鄭毓秀之後、接任院長當移交之時、會有中國銀行存簿、及同行支票簿各三本、列入鄭任交代册內、詎因鄭毓秀對於銀行存息分文未交若留存前項册簿則 【未完】

本報舉行懸賞投票

預測首都人口 投票規則

一、投票者須將投票用紙剪下、逐項塡寫、使用別項紙張者無效、
一、投票日期、自四月十一日起至四月二十日止過期無效、
一、凡所猜數目、與此次調查數目相合者、列作一等、其少有出入者、依次列爲二等、三等、四等、
一、發表日期、四月二十五日在本報發表、
一、投票者用信寄遞、或遣人送投、均交本報編輯部、
一、投票用紙每名只限一張、
一、賞金如左、
▲一等、國幣三十元、(一人)▲二等、國幣十元、(二人)▲三等國幣五元(五人)▲四等、紀念徽章一個(五十人)

預猜人口投票用紙

投票人姓名
新京城內商埠共有　　人
投票人住址

民政部籌編 特殊警察 擔任國境事業

民政部警務司、爲添編特殊警察隊、而專司邊境一切國際事務、特函請關東廳、選擇學品兼優之在職巡捕五十名、派來滿洲國由該司送入中央警察學校試驗、並於該校傳習特殊警察服務事宜、約一月後、即分派國境各要隘擔負勤務、並任特殊警察要員、待遇優厚云、

駐哈波領事 日內回國

【哈爾濱國通】駐哈爾濱波蘭領事達古拉斯氏、接本國政府之電招、數日中有離哈歸國之息、而該領事爲報告滿洲國之經濟狀況於本國政府以謀滿波兩國通商貿易之發表爲、駐滿之波國人民對於該領事之歸國、將有多大之期待也、

滿鐵附屬地內 鴉片公賣將施行 癮君子須報告註册

(東京發國通)日本拓務省、十三日決定許可滿鐵附屬地鴉片公賣、近將由關東廳公布、嗣後凡附屬地內癮君子報告註册後、皆可自由吸食、豫定於奉天鐵嶺新京安東設救癮所、剋下吸煙者達二萬人、每年收入豫料達四百萬圓云、

權度科改爲 權度局

實業部、關於全國度量衡、亟謀統一、查各地度量衡、均不一致、有礙商業發展爲劃一計、擬將該部工商司權度科取消、改設權度局、謀內部之擴充、以資專司度量衡一切事宜、現已計劃妥協呈國務院批示後即可着手、

松平大使爲 經濟會議 日本代表

【東京發國通】在定期閣議、對於經濟會議豫備會議之日本代表、已正式決定石井子與深井氏、而對本會議亦決定松平大使爲日本代表石井子一行預定五月四日午後三時、搭由橫濱發之龍田丸而渡美云

芬芳清甜的香味
使人感到無限妙趣
雙鶴牌香烟

令嫒年屆破瓜之日

顧君英女士玉照

一君應加倍注意其身體健康此非溺愛之謂也不過特別留心其飲食運動休息起居等事毋使其年長而力反衰是耳凡爲父母者苟覺其女兒年屆破瓜而多愁善病務宜效法顏君德璋投以韋廉士醫生紅色補丸也顏君前任廣西政務特派員現寓香港深水涉元州街二〇六號其來書云『小女君英年十五歲前因沐浴受寒致月經不止時見頭昏肚痛痛時體冷如冰甚至昏厥纏綿經載骨瘦如柴屢試各藥均未有效後偶憶及余年少時曾服韋廉士醫生紅色補丸治愈虛弱遂亦令其吞服斯丸不久頭昏漸愈痛亦大瘥續服無幾經期復常精神增益今則康强勝昔活潑歡愉其同學見之者莫不稱異不置足見韋廉士醫生紅色補丸眞可靠之藥物也』韋廉士醫生紅色補丸爲天下馳名補血健腦聖藥宜男宜女宜老宜少如尊處無從購買此丸可向上海江西路四五一號韋廉士醫生藥局函購每瓶一元五角六瓶八元中國境內郵費不取

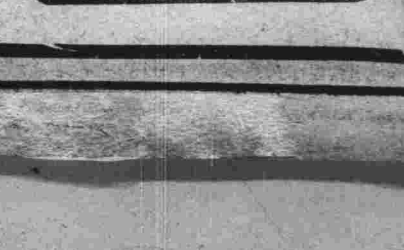

治療咳嗽直接入肺 則功效神速

請用韋廉士吸入止咳片
吸入其爽適治療之氣體

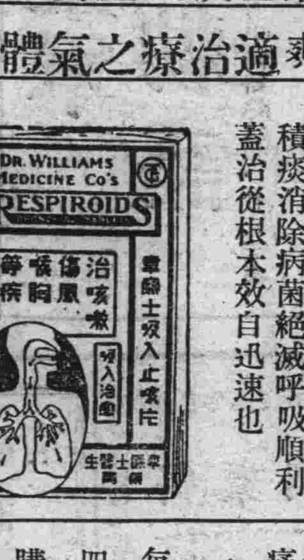

治療咳嗽須能直達咽喉氣管與肺部之膜衣藥品呑嚥入胃者與咽喉接觸祗刹那與氣管肺部則絕乎接觸故其效力自不若韋廉士吸入止咳片直接治療之神速也此吸人止咳片含在口中漸漸鎔化卽發出芬香滅菌之治療氣體隨呼吸週循氣管入呼吸器遍佈之膜衣而達肺部極隅於是炎膜滋潤積痰消除病菌絕滅呼吸順利蓋治從根本效自迅速也

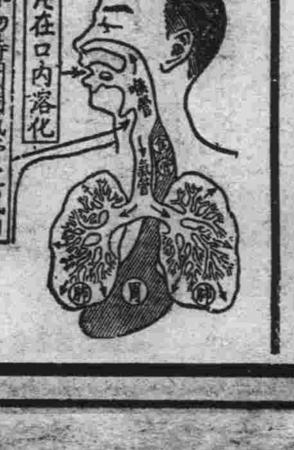

韋廉士吸入止咳片爲最新科學產品統治咳嗽傷風喉痛哮喘肺管支炎男女老少一例適用各藥房均有出售每瓶一元或向上海江西路四五一號韋廉士醫生藥局購備每瓶一元二角郵費免收

俄扣車案之觀測

能否轉移於政治問題 須視俄方有無誠意爲斷

我國始終期俄醒悟

關於中東運去貨車事件、基於當地有力側之觀測、蘇俄側以該問題爲機會、關於中東鐵道蘇聯側之經營、喚起滿洲國新注意、關於東鐵經營非欲在滿俄間爲新細目之協定乎、一面蘇聯恐東鐵被滿洲國側所接收、故擅自將貨車運去也、此事件能否轉向於政治問題、須視蘇聯側之有無誠意爲斷、而滿洲國側始終對該問題、

一、僅爲地方問題、在滿俄兩國解決之、

一、期待蘇俄側、取消違法行爲、而表示眞誠行爲、基於實力手段之解決、在可能限度而行之、

一、問題解決、蘇聯側應即時返還貨車、及機關車(運去者)

基於以上而斷然進行、近數日之前途、在滿俄間、與一相當微妙之影鄉頗値注目也

對華盛頓報告書 日本已決定方針

【東京十五日發國通】對於華盛頓報告書、日本之方針如左、

一、滿洲問題由日本方面不提出言論爲有該種議論時宜乘機說明所信

一、軍縮問題以俄國中國爲鄰邦與滿洲國有防守關係故要求特別的主張之考慮

一、關稅問題說明日本稅率低減各國一率之關稅低減恐難保持在日本方面始終努力於互惠關稅

一、通商自由輸入制限或禁止之緩和問題日本之所主張也

銀價恢復資金移動等問題一俟國內事情調整而參加國際協定云

日官民懇談會 協議廢止日印條約

【東京十五日發國通】對於日印通商條約廢止協議對策之一般輸出業者、與商工省官民懇談會、決定十九日午前十時在日本工業倶樂部舉行之、民間有人絹織物業船舶會社、三井三菱正金等之該業者十四名、商工省以商相始岩切、吉野兩次官、寺尾貿易局長外、關係課長等出席、至關係省之大藏、外務兩省 關於該關係課長之出席正協商中云、

俄托赤默工場 並修理舊機 製造新打字機

【莫斯科英亞社電】依萬諾夫工廠『托赤默』以直革命十五週紀念命名者係本由手工修理機器工場擴大、現經備製造蘇聯新式打字機、係湊集一切最新最精良打字機之式樣與構造而成、同時該托赤默工廠今年並修理六千八百十二架舊打字機、四百二十七隻計數器、四百十五個存款器云

芬捷通商 以貨易貨 用卵乳換飛機

【紐約英亞社電】紐約泰晤士希爾申福特派記者訊云芬蘭政府以本國所產油、乳、卵等、交換捷克之軍用飛機、又該兩國之相互貿易、因受別國錢幣之限制、所受損失甚鉅、故兩國遂以相互需要之貨物交換云、

大連分關 莊河設立

財政部爲注重國家稅收、並防奸商偸漏關稅起見、近查莊河縣、亦爲水運之要隘、且往來商船爲數頗多、特飭令大連關稅、於該縣設立分關、以資徵收關稅、而免遺漏云、

經濟會議 日陸軍亦派遣代表

【東京十五日發國通】在經濟會議因討議軍備縮少故陸軍側亦有派遣代表之意向然派遣如何人物乎?尚未決定大概有派少將級以下二三名前往之模樣云

美對滿貿易額 占世界第一位

足證明滿洲國貿易旺盛

期待打開世界不況運命之世界經濟預備會議、在開會期臨邇、惹起異常興味之滿洲國對外貿易統計、在右會議必得到何種之暗示、頗堪重視也、即以一九三三年度二月之滿洲國、對外貿易輸入觀之、美國僅二月份有三百二十四萬七千之交易、以此與英國比較時約六倍、與德國比較時約十倍、占絕對的最高位、宣傳日本在滿洲獨占市場之美國、已占歐美諸國中之第一位矣、同時以右項亦可證明滿洲國之貿易已逐漸旺盛、故依此味意、在此次世界經濟會議先着眼、未曾開拓之極東大市場之開拓、列國對市場開拓出以共同動作時、結局將爲掃除世界不況之障碍之最上手段也、此事實爲實在的世界不況打開策、誠可爲列國之注視者也、再美國之對滿輸出品、爲鋼鐵機械類、車輛等與滿洲國建設企業之旺盛化、同時列國之對滿輸出、當必見到激增云、

衣爾芝機 安抵京城

【京城十五日發國通】本月十五日午前六時由上海出發訪日法國女飛行家瑪利衣爾芝女士預料早應到達然迄未到來殊値懸系而於午後六時十分在汝衣島飛行場無事着陸、

調查圖寧路 沿線森林權

實部令省署函覆滿鐵

滿鐵吉林建設事務所長、河邊義郎、函爲查案圖寧路案見於沿線森林豐厚、究竟業權屬諸何人、關於所有者名義、及林圖、急待參攷、將函致實業部請求答覆、惟該部刻亦此檔案、特令吉林省署調查、轉呈實業部一面并函覆滿鐵查照矣、

殖民教育將實行 招集關係者協商

【東京十五日發國通】文部省爲殖民教育實行之第一步、在宮崎、三重、盛岡之三高等農林學校、設置拓殖訓練場、由五月間開場、故定於十八十九之兩日、招集三校高等農林學校長、並關係各省及民間關係者、聽取說明殖民教育實行之種種意見云

日拓相勸告 大連汽船爭議

【東京發】大連汽船與乘組員間之爭議、在拓務省、本日永井拓相、與河田次官協議結果、非拓務省即時可以置喙之問題、大連之乘組員、

思想對策協委會 在首相官邸開催第一次

【東京十五日國通】思想對策協議委員會第一次會、十五日午前十時、在首相官邸開會、堀切法政局長官、黑崎參事官、齋藤內務、皆川司法、栗屋文部、柳川陸軍、藤田海軍、各次官並關係省局長出席、者先由首相述思想問題對策乃重大問題、故希望各省間、宜嚴加連絡、而確立對策之旨、繼對於今後之審議事項方法等、協議之結果、今後每星期開委員會、更於來週中由關係各省提出最近關於思想運動之參考資料、正午散會矣、

綏芬俄稅關被我閉鎖

杜絕蘇俄由東方私運貨車

【哈爾濱十五日發國通】政府據俄方承諾十三日閉鎖綏芬之俄國稅關來嗣後凡由綏芬開往烏蘇里鐵路之列車皆須於綏芬站受滿洲國稅關及國境警備隊檢驗後方許出境是故今後俄方不能私行運回機車貨車矣云

警備國有鐵道 設立警務處

內分兩大科 科長已決定

【奉天十五日發國通】滿洲國國有鐵道之警備、依現在日滿軍及護路巡警之力、各施行獨立、鐵道總局之設立、同時應設立統一之警務處、擔任護路警備、警務處內部設第一科、第二科、第一科大體擔任警備、科長爲前關東廳保安課長、有田宗義氏充任、第二科、持統轄護路警察責任、科長委任前外務省官吏富永順太郎氏、兩科長止整備內容組織中、而此組織中第二科護路、施行從來護路巡警之指導訓練及統制等、其進行比較容易、第一科之警備、爲施行防犯、或排除積極的危險、有相當之武力爲必要、而從來之日本軍滿洲國軍之關係如何、尙未決定、目下與關係方面協力研究中、

第一回稅制改正 準備委員會開會

【東京十五日發國通】第一回稅制改正準備委員會、如前報所載、午前開會、首先由高橋財相致開會辭後、黑田次官說明稅制改正之範圍、決定二十六日午前十時在財相官邸、繼續開會、以期早日作成具體案、向見諸實行焉、

佛氏任 非律賓總督 美上院議決

【華盛頓十四日發國通】本日之美國上院、議決任命現迭得洛義得市長佛郞碼非氏爲菲律賓總督、

司法部令 不用回文之件 勿用另發指令

司法部訓令各司法機關謂、查各院廷監所呈報統計表冊及各種書據來部、經認爲不用回文之件、以後均登司法公報、勿庸另發指令、以資簡便云、

日本三月中 對外貿易

【東京十五日發國通】(大藏省發表)三月中包含朝鮮台灣及南洋之外國貿易額如左

(單位千圓)

輸出	一四九、四七四
輸入	一九四、八一八
合計	三四四、二九二
入超	四五、三四四

而由一月以降之累計如左

輸出	三八二、九七六
輸入	五六八、二二二
合計	九五一、一八八
入超	一八五、一三六

日皇向關東軍賜優渥勅語

因日軍猛襲、敵軍於十五日遂全部不支、向灤河右岸開始總退却、日本天皇陛下即於同日向關東軍賜以如左之優渥勅語、

勅語

在熱河省方面作戰之關東軍將兵、冒氷雪、踰嶮難、長驅直入以寡破衆、宣揚皇軍威信於中外、朕深嘉其忠烈、惟宇內形勢不容頃刻苟且、爾將兵、其益養其力、以對朕之信倚、是所至望、

本日即奉以如左之奉答文、對此之武藤軍司令官、恐悚感激優渥之聖旨、自益奮勵以副倚托、下賜優渥勅語一同恐懼感激殊甚、

又武藤軍司令官立即將勅語傳達全軍、司令部定於明十六日舉行傳達式、

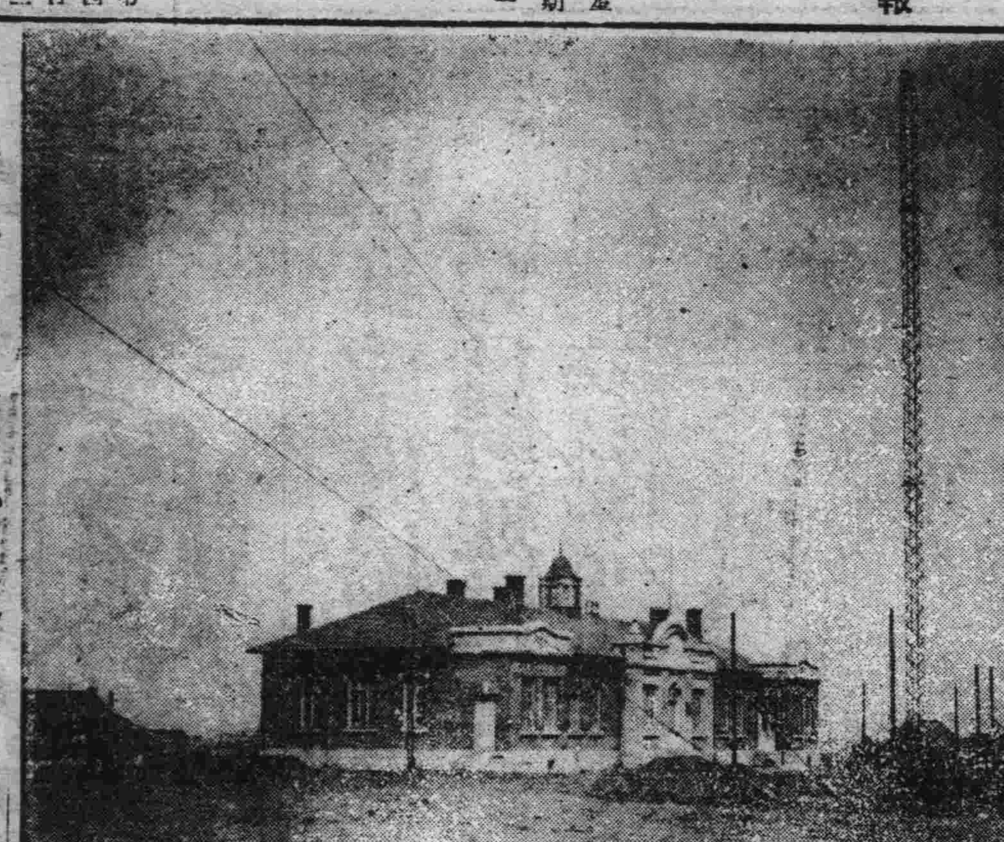

十六日開始之新京放送局

化學工業鹽之大增產計劃

以六億斤輸出爲目標 日滿化學鹽足能自給

滿洲國實業部、基於日滿同盟經濟化之根本趣旨、爲確立軍需工業、並近時在友邦飛躍的、發展之人絹工業、(一單位工場之運轉需要一億斤)及染料製紙油脂等化學工業之基礎、原料之化學工業鹽的增產計畫、前者關東州並滿洲國內鹽田適地之基本、調査業已完了、而其結果、依日滿同盟之化學工業鹽、可以確信有自給自足之能力、在事業之性質上、資本投下後之利益甚薄、爲當然之事、由大局上、對於此有意義之日滿合辦之製鹽會社計畫之積極的參加、有特大之期待也、實行調査終了之漁牧科、望月技師談、財政部亦基於此見地、爲鹽業振興策、在渤海沿岸所產之工業原鹽計畫、向日本輸出、從前一擔國幣六元三角之稅金、低減四角、先立試驗的、年一億斤之輸出計畫近日已有決定之息、而將來日本鹽需要現在十八億斤(內九億斤不足其中化學鹽占七億斤、不足額由台灣青島關東州(四億二千斤、)輸入八億斤、尙待由其他地中海方面之輸入也)、觀之、必須以四億至六億斤之輸出爲目標、余之調査者、若利用滿洲國內之鹽田適地、能發揮現在之三倍之生產能力、因此領內鹽田之開拓比較州內、亦爲低廉也、在此增鹽、化學鹽輸出計畫由日本關東州、滿洲國無論何

歐美各國不明滿洲建國眞諦

日滿兩國惟有自衛一道

外交部顧問卜郎遜雷著

日滿兩國感於接壤鄰邦之脅迫、自覺不安、蘇俄非聯盟會員、亦未參加華盛頓會議與簽訂九國條約、雖會在巴黎之非戰公約簽字、然誠關李維諾夫於九二九年答復美國務卿史汀生氏之照會員、見蘇俄蔑視非戰公約之態度、滿日兩國於蘇俄能否遵守該公約、頗懷疑竇、當蘇俄煽動外蒙獨立、並將其置於蘇維埃制度下、未聞簽約列強出而干涉、國民政府北伐時、蘇俄予以經濟及實力的資助、國民政府始能底定全國、然列強非惟不加干涉、且與換訂新約承認之如不及今日蘇俄在滿洲所持態度、己如箭在弦上、而簽約諸國、仍徘徊歧路、不予滿洲國以同情誠不可能也、

現在國際聯盟、依然存在、試問國聯與美國果能保障滿洲國與日本不受蘇俄之脅威乎、須一旦事起倉卒聯盟與美國果能遣軍至亞洲共禦赤色侵略乎、法國在十餘年前因求同盟國締結攻守同盟以保其安全、而不得遂衛求自立、世界列強於法國之安全且不顧保障則滿洲國與日本勁敵在前、除互相結合共存共止、更將何以自救日滿唇齒機關存亡、與日本於東亞之地位已至圖窮匕見之日不求正當自衛、則不能生存、滿洲國爲民族自決之結晶品然勢孤無助、若不得外援、則瀕滅耳、南京政府方致全力於剿共、日千方百計、以求恢復滿洲主權、自不能爲手旁觀、不予同情、滿洲國懼張掌難鳴、故無日本締攻守同盟之約、聯盟及列強宣稱不承認滿洲獨立、日滿條約適見其昧於亞洲情勢漠不關心耳、聯盟會議所得議案、無非驅蘇俄勢力於亞洲、以確保歐洲之安全、聯盟稱日滿爲違法主犯、實則聯盟既無實權以維持世界和平、故日滿惟存出於自衛之一道耳(未完)

齒科 口腔科 安利醫院
東京齒科醫學士 安利剛留同
新京三笠町一丁目八
電話三二六二番

齒科 口腔外科 村田醫院
日本齒科醫學士 村田儀平
診療時間 每天午前九時起 午後六時止
停診日 每星期一日及祭日 但急病不在此限
場所 新京百貨店樓上

看護婦 附添婦 產婆 隨時前往收生
新京東三條通三六(滿鐵新京醫院東門前)
福山看護婦會
電話三一二一番

日本政府 免許產婆
善岡タマヨ
黑川ヤス

營業科目
內外時計類 金銀製作品 貴金屬細工 自來洋火 自來鋼筆 銀器銀盃類 南北針眼鏡
記念品各樣輸到
輸入組合加盟店
吉野町二丁目
合資公司 阿曾時計店 本號
電話二五七四號
修理部擴充完全

承修自來水及地溝請示知
市瀨工務所
新京曙町三丁目二十番地
電話三二五二番
滿鐵地方事務所水道係

不自量力之華軍集中昌黎
伺機施最後反攻
企圖一舉奪回長城線　日內必有激烈之戰事

(山海關十五日發國通)向駐守長城線之華軍、頻試反攻、均遭敗退卒至擡頭營、建昌營亦被占去之中國軍、士氣大爲狼狽、何應欽十五日電令長城線前面北戴河方面第一線之中國軍速集中於昌黎、據觀此爲對建昌營、擡頭營方面之日軍、企圖最後之總攻擊、而擬一舉奪回長城線者、而在此一兩日中、中國軍又將轉爲反攻、與日軍之間、又演出相當之激戰云

頻頻發現反蔣傳單　平津人心動搖

(北平十五日發國通)邇來北平北城、什刹海附近、有撒布『告河北同胞書』『告河北將領兵士書』等等傳單者、該地人心頗爲動搖、當局以爲此係反蔣派之策動、刻正奮力探偵主謀云、

華後援被敗兵所阻　并懼日軍威勢　欲進不能

(古北口十五日發國通)與日俱共而狂奔逆襲之中國軍、因日軍之猛烈應戰、紛紛敗走、而由其後方向前線增援開出之部隊、率以此等部隊阻碍不克前進、要之此等部隊均接得奪取界嶺口、冷口軍令、而其均回避於欒河西岸、停止前進者、據觀或似均有考慮與日作戰、徒自損傷自國軍隊之愚結果所致云

新京群匪　被擒始末

李聚興、河北省、袁城縣人、年廿五歲、獲匪後得快槍手槍一支、子彈十粒、自來得手槍一支子彈十二粒、匣快槍手槍一支子彈八粒、一、宋富有[illegible]三月日晚五六點鐘、與趙[illegible]、在城裡四道街、搶郭家脚車廠、得贓現洋十七元、青白皮襖一件、均經變賣化盡、三月日七時許同劉子祥等樂亭屯街康家豆腐房、搶得官帖一萬二千吊、國幣二元三月中旬同劉子祥等、搶西馬路石家車廠、搶得現洋三元、官帖五千吊、二月下旬、七點餘同李聚興、搶新立街一家小舖得贓十三元、

新發屯斷水　水道局　考慮對策

國都因人口激增、附屬地及城內市民遂惹起給水不足之恐慌、在一星期以前、新發屯一帶、竟無滴水可尋、致大同自治會及集合宿舍之滿洲國之光差人員、一八五家族、直無水可以盥漱而上班辦公者、水道課聞之、幾不知所措手、急往水源地黃瓜溝視之、殆無水源可尋、而市民待水孔亟、水道局目下協商緊急對策、以務期早日得免市民無水之恐慌云、

海龍帮匪恐懼　到處逃竄

蟠踞懷德伊通縣境之山岳地帶之股匪、海龍帮一百八十名、甚懼日滿警備隊討剿、到處逃竄、刻下離合集散無常、日前於孤台子東方、張家溝、海龍帮集頭目小海龍虎山占中系新要天邦東南陽老頭好混江龍等爲協議日滿軍進剿對策云、

華軍後退暴掠　北戴河昌黎間極混亂

(山海關十五日發國通)接得何應欽命令集中於昌黎之北戴河方面中國軍、十五日朝來即開始紛紛後退、沿道村落殆盡遭其荒掠、而北戴河昌黎間、竟於轉瞬間變成大混亂化、

東北軍反對何應欽　要求蔣介石用何成濬繼其後任

(北平十五日發國通)邇來舊東北軍將領等、對何應欽之反感、益行昂進、蓋何應欽氏政治手腕、不爲露敏、刻下凡事總求河北省主席于學忠之帮忙、蔑視舊奉派政客、且於此次日軍進攻長城線之際、坐視宋哲元商震行動、以致二軍戰沒者、多如山積、對其若是傍觀態度、頗爲不滿、刻似已派密使赴南要求蔣介石速行更何應欽、希望起用何成濬繼其後任、是故近傳何應欽赴寧同時今後之蔣氏態度頗爲注視云、

執政頒賜徽章　憲兵隊警備隊　比賽刀劍

新京憲兵隊、及新京警備隊員、昨日午前十時在執政府演武場、比賽堪稱爲日本軍隊之精華之劍術、異種刀劍、及軍刀術、以供執政溥儀氏、及各要人之觀覽、是日執政身穿陸軍大將軍裝、儼然臨席、於十一時半比賽告竣、當即對於左記出場與賽者、授與記念徽章、

新京憲兵隊、軍刀術　監督　小山少佐、審判　山村大尉、比賽者、飛內特務曹長、安藤曹長、增田軍曹、松田軍曹、菊地軍曹、中川軍曹、今野軍曹、嘉村軍曹、土田軍曹、竹石軍曹、植草伍長、菊地伍長、石塚伍長、

新京守備隊　銃劍術　監督　倉本大尉　審判　山下少尉　同　奈須少尉　異種刀劍　審判　吉田少尉、同　海屋少尉、比賽者、萬代壽次、岩佐昌市、中原要下田義雄、水子義太、西久繼、宮永平美、松本德次、吉川專介、岡田勇、沼本秀夫、三宅有則、平幸晴、川上美孝、中山敏朗、三宅輝夫、淸水禮治郎、黑瀨貞一、妹尾光忠、難波榮、菊地忠雄、永尾光眞、井上敬夫、三浦廉、

坂本服部兩隊猛進　華軍全線震動　向灤河右奔潰

(冷口十五日發國通)十日突破冷口之坂本部隊、嗣更追擊商震軍三師敵擬留駐於龍虎山、被日軍猛襲、乃於本日向欒河右岸開始總退却、一方商震軍右翼部隊楊正治軍亦因服部部隊之猛擊、棄其擡頭營之堅陣、一昨夜來向右岸鼠竄潰逃、一方秦皇島之何柱國軍、接得友軍總退却之報道、於是亦繼續後退、一部更搭火車後退、從而目下欒東一帶之敵軍、因日軍已攻入其心臟之要部、全線震動向欒河右岸開始總退却、

(山海關十五日發國通)駐屯秦皇島與開灤工務局、亦似成立或種諒解之劉某、第八百二十五團之一營、十五日由同地總商會、嚴重通告、略謂貴營其將悉數繳械乎、抑即率隊後退乎云云、而劉某亦因中國軍於十五日朝來開急遽向昌黎後退、僅劉之一營到底難能停留於秦皇島、是故劉之部下於今明兩日中、二不繳械 即必後退、二者勢必擇一而行也、而一時風傳險惡化之秦皇島亦將平穩渡過、而見到人所共幸之平和、

愛國『滿洲號』　十五日抵新京　十六日抵哈

在大連周水子飛行場、舉行命名式、業已竣事之愛國滿洲號飛機五架、刻間變更豫定、於十五日午前十時、由奉天飛出、順風於午前十二時二十分飛抵於新京之上空、作空繞行二匝後、即着於新京飛行場、在該機着陸之前新京各機關代表咸集於飛行場、機着陸後、即由栗原領事令孃、以花環贈呈機上搭乘勇士、次即小宴、於十六日午前九時在飛行場舉式後即舉行高等飛行、在新京市上空五架飛機連翼雁行飛翔之後、即依既定航程、就訪問哈爾濱之途、

(哈爾濱十六日發國通)在滿日人之熱誠結晶、愛國滿洲號五機、於十六日午前十時由哈爾濱飛行隊○○之引導在天空輝其銀翼、安抵哈爾濱飛行場、編隊指揮官、對哈市出迎之數千居留日人小學生、說明愛國機種種、後向哈市上空作感謝飛行云、

得商會之要求及何應欽之命　華軍當即退出秦皇島　黎民避難者全歸得慶更生

【山海關十六日國通】在秦皇島劉營長指揮之第六百二十五團第一營如前報之記載、受同地總商會之要求、昨日首腦部協議、結果、何應欽命其退集昌黎而放棄秦皇島視此退却命令一下、而該軍即時退却、結果、不安於居之市民、將此信息、當即愁眉展開、從前恐華軍掠奪、而思避難者今已全歸、此不安問題一掃而去、而秦皇島之戰患已免黎民得度復甦矣、

蔣介石籠絡手段　任孫殿英第九軍總指揮

(南京十五日發國通)孫殿英曩者對於蔣之雜色軍、及舊東北軍對策、即併行聯(何欽)之政策、因之蔣介石遂於十三日任孫爲第九軍團總指揮

縣女小學校　舉行　廿五週紀念會

四月十六日自强街縣女學校廿五週紀念、學生舉行遊藝會、以表慶祝、到場人數極多、其劇分新劇舊劇、舞劍等、演劇者、皆爲十三四歲之學生、喜笑怒罵、頗極其妙至下午四時、閉會云

華軍紛紛退向欒河　灤東僅餘何軍

(山海關十五日發國通)刻下前線敵軍隊形、僅何柱國軍留駐灤東、其他部隊、殆皆向灤西退却、迄昨日、駐永平之敵軍部隊、刻已渡過灤河、向西方後退矣云、

國都建設局　賣砂條件

查工程用砂、前經本局制定價格、許可新京砂土供給組合、及川邊謙司兩者、採取販賣、供給一般自由買用、惟嗣後如有急待需用者、因該兩者之供給、不能應急、限於最少數量、由本局保留之採砂場、直接分賣、如有希望購用者、依照左開條件向本局申請可也、

計開

一、供給價格、每二西馬或三西馬者之一車國幣一角
二、希望購買者、到國都建設局庶務科、以正式手續領取砂土兌換證、
三、領到砂土兌換證者到伊通河岸採砂現場、將該兌換證、提交建設局、即行取砂、

「愛國滿洲號」飛機　(上)五機在新京着陸之時(中)市民熱烈歡迎駕駛勇士(下)在飛機庫內行歡迎式

滿洲國民衆生計會　正式成立　會長林鶴皋氏

滿洲國民衆生計會、自滿洲國成立後、即經組織、並呈報章程在案、經一年有餘、玆奉民政部批准、宣告正式成立、本報因此種事業、大有關於民生、故特覓其章程刊布於後、

滿洲國民衆生計會組織大綱

第一條、本會由全國各省區民衆代表組織之、定名爲滿洲國民衆生計會、
第二條、本會以研究民衆生計救濟貧苦、辦理慈善、並提倡實業、促進社會事業之發達爲宗旨、
第三條、本會設於新京爲謀民衆幸福之暫及得於各省區設置分會及支會、
第四條、本會設置、名譽總裁、總裁、顧問、會長、副會長、理事、
第五條、本會推戴德碩望重者爲總裁、推戴才識宏富資望素孚者爲會長、
第六條、本會以各省區代表人爲理事、額定二十二人計新京吉林奉天黑龍江各四人、熱河哈爾濱興安區各二人、並由理事中、推舉副會長二人、常務理事二人、
第七條、本會得代表民意、向政府建議、但以合於第二條之宗旨爲限、
第八條、本會因辦理會務得設置事務員、其名額另定之
第九條、本會經費、以政府補助金、及捐欵會費、並資産事業之收入、支出之
第十條、本會章程另定之、

滿洲國民衆生計會章程

第一章　總則
第一條、本會章程係依據大綱、第十條制定之、
第二條、本會之研究民生救濟貧困、提倡實業、促進全國社會事業之發達、爲目的、

第二章　職權
第三條、本會總裁統轄本會全部事宜、
第四條、本會會長代表本會總理會務、
第五條、本會副會長、輔佐會長辦理會務、會長遇有事故、不能蒞會時、由副會長代行其職權、
第六條、常務事理、承會長之命管理會務、
第七條、本會理事任期三年得以連任、遇有缺額、及任滿時由各該省區選仕之
第八條本會理事、如有違背本會宗旨、及不正當行爲得交本會議決、隨時宣告除名另於各該省區補充之
第九條、本會設置秘書長、秘書主事事務員、若干人承會長之命、處理事務、

第三章　組織
第十條本會設左列各課分掌事務、總務課文書課社會課編輯課、調査課、交際課、
第十一條、本會會員分爲名譽會員、贊助會員、正會員、一名譽會員由會長推薦對於本會有特別勳勞、或德望素孚者、二贊助會員、由會長推荐、對於本會特別捐助、或以其他方法襄助本會之事業者、三正會員、係同情本會宗旨而且繳會費者、

第四章　會務
第十二條、本會應辦事項如左、一、設施全國民衆福利事業、二、救濟貧民、三、籌及防貧授産事業、四、籌設儲畜機關、辦理零星貸欵、並職業介紹事業五、辦理游民敎養工廠、養濟院、孤兒院、殘廢所、濟良所、民生借貸所、施賑所、義塚、義倉、施醫院並其他慈善及公益事業、五、水旱偏災臨時之救濟及籌防事業、六、聯絡資本家、創辦實業、發達社會、生產事業、七、會報研究資料、並報告書册、等類之發刊、八、獎勵從事社會事業、及表彰辦理社會事業之有功者、
第十三條、本會每半年、招開會議一次、但會長認爲有開會必要時、得招開臨時會、
第十四條、本會應討議事項如左、一、關於本會預算決算事項、二、關於本會重要事項、三、其他認有必要事項、
右列討議事項、但徵得總會同意時、得將其事項之一部份、委任於職員會、
第十五條、本會職員會、於會長、認有必要時、得隨時招開之、
第十六條、本會職員會、討議之事項如左、一、總會發交討論之議案、二、事業實行上之重要事項、三受總會委託之事項、

第五章　經費
第十七條、本會經費、由左列各欵項支出之、一、補助金及捐欵、二、會費及會員之捐助、三、由資産及事業所生之收入、
第十八條、本會正會員之會費、定爲年額國幣二元、
第十九條、本會之會計年度按照政府會計年定之、

滿洲國通信社啓

本社夙擬發行滿文通信厥後着着進行目下諸準備已竣玆已於二月一日開始發刊本社得滿洲國政府特許創立於昨歲十二月係爲滿洲國內唯一國際通信社也本社與世界各大通信社皆有特約能以最迅速的正確報道世界消息尤其據本社成立之定旨更能迅確報載國家之行政及其施政等記事同時雖如全國各地若閭時聞亦細大不捐爲貢獻當局建設安業樂土之宏業之同時更務顧與全滿洲國國民以明瞭的滿洲國發展之認識故極望海內諸士贊襄本社成立之宗旨不時賜教以匡不逮是所至禱

滿洲國通信社

國華牌各種膠皮鞋　北滿總批發處

久慶號　新京東二條通　電話二四三四番　二七三〇番

五金雜貨發行

金盃牌打球牌洋麵。義字、春字、通字白糖。金猪牌金華牌洋針。太陽牌各種膠皮鞋。烏牌鳳鳥牌跳舞久字大信字特等報紙。鳳鳥牌香皂牌化粧品。亞細亞各種汽油煤油。各種毛貨綿貨絹貨。其他各種雜貨俱全。

株式會社　大信洋行　新京支店雜貨部　日本橋通七八　電話二五二二番

一、刑事案件之辯護　代理民事商事行政案件等訴訟及交涉
一、代理呈請官准案件
一、作製關於金錢之貸借工事之承攬動產不動產之買賣典租或傭契約等之合法書類
二、作製右項以外關於一切之法律行爲等有效書類
費用等於實費
律師　官涉辦理士　陸海軍大臣指定律師　田崎治久
新京城內西三馬路三號(自來水塔傍)

承辦本報分社者鑒

本報各分社均係由總社直接委任凡願承辦本報分社者均須直接向本報營業部接洽辦理不得由各分社自行讓渡並不許有金錢出兌倘有此項情事本報決不承認恐未週知特此鄭重聲明

本報營業部啓

大阪商船定期

△開往門司神戶大阪 上午十時開
哈爾濱丸 四月十八日
香港丸 四月十九日
烏蘇里丸 四月二十日
貝格爾丸 四月廿二日
亞米利加丸 四月廿三日
烏拉爾丸 四月廿五日

△開往天津(到塘沽止)
甲子丸 四月十九日
貴州丸 四月廿六日

△開往上海福州基隆高雄 下午三時開
盛京丸 四月廿八日
長沙丸 五月十一日

△船票發售處 滿鐵沿線各站及各埠日本國際觀光局
車船連運票(往復票火車減二成輪船減一成通用期限兩個月)大連門司神戶間輪船票(買往復票返程票價可減二成通用期限參個月)發售
△專屬貨物代辦處 各地國際運輸會社
大阪商船株式會社
大連支店(電話四一三七)
奉天出張所(電話四八九)
新京出張所(電話三一一六)

電話出賣

茲有滿洲國電話一具情願出讓有用者請至新京大經路六二二區・城內憲兵隊對門接洽可也
水卷万吉啓

收買製箭用羽

擬出重價收買鷲尾鳳尾鷹尾有出售者請至本食堂面議
新京日本橋通六四
新橋食堂
電話三一三一

奉天設立分社啓事

本報在奉天大小西關設立分社以紀振寰爲經理特此聲明

成立珠河分社啓事

本報爲便利閱戶起見在珠河成立分社委程仙舟爲分社長該地紳商有訂閱本報及登載廣告者請就近接洽可也特此聲明

成立松花江分社啓事

本報爲便利閱戶起見在松花江成立分社以杜明遠爲分社特長此聲明

YSB
YUASA

湯淺蓄電池可能利用之
移動式自家發電裝置
輕便發電機
備有目錄函索即奉

這個左近一帶都沒有電燈，就是安置輕便發動機的這個宅子一家這麼燦然的電燈放光了

"Porta Power" Dynamo For Light and Power.

本機係將汽油發動機與直流發電機直接結成的自家用發電裝置。機能優秀。用法簡易。何人均可運用。且型小量輕。携行至便。若用湯淺蓄電池預先充電。電氣便可隨時利用。便利無可言喻。本機一架能点拾瓦特電燈六拾個

◎用處 農場・宅門・別莊・醫院・旅館・船隻等處電燈用・無線電信・電話電源其他移動式定置式各種電燈電力用

日本大阪府高槻驛前
湯淺蓄電池製造株式會社
代理店 滿洲國各埠 三井洋行

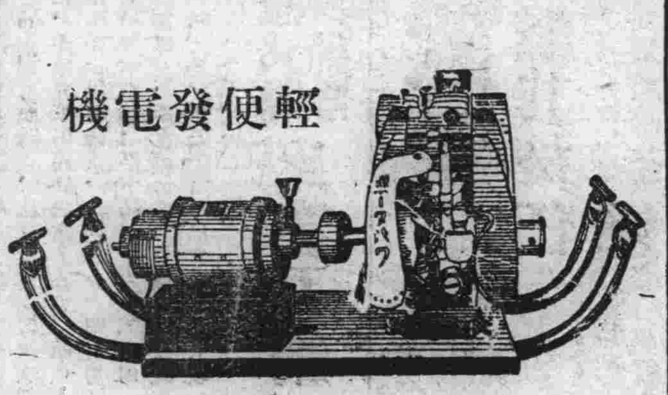

輕便發電機

腦保諾爾膠球
"NOVONOL"
淋病
內服特効新藥

患淋者之大福音
專治淋毒特効新藥

若染淋病不速治。轉成慢性苦更甚。亦或誘起魚口等險症。屢有因此絕嗣無後者。再若傳染及女人。遂至遺毒子孫害無窮。蓋此淋病之病原之是一種淋病菌。繁殖於尿道粘膜中。腐蝕破壞漸次擴大深入之病症。故趁其在尿道尙未深入粘膜內之前。容易治療。若菌潛入粘膜內部後。普通藥力達不到。致成終身不治症。本劑(腦保諾爾膠球)不唯無如白檀油之障害腸胃。刺戟腎臟。以及嗅味等副作用。且服後迅速達腎部。即能完全發揮其殺菌滅毒之作用。既止化膿。又鎭疼痛。他如利尿等。均有顯著之功効。即潛入粘膜內部之淋毒菌。亦能搜索肅清。如氷遇日光。完全化水順流尿道而排出。効力偉大。非他淋病藥所可追從。誠治淋之唯一聖品也

定價 百粒貳元七角 五拾粒壹元五角 三拾粒壹元

吉黑經理
哈爾濱 寰球 泰華西 山本長壽堂 原田旭昇號 井上
吉林 五洲 中西 泰華西 森泰號 林盛堂
長春 泰和 中西 大和 東洋 宮崎 東亞號 西澤
齊齊哈爾 稻野富山堂
洮南 和發順藥房

以及全國有名大藥房均有出售
(如要說明書函索即寄樣品請另寄郵票拾分)
總發行所 大阪 藤澤友吉商店製藥廠
大連支店 大連市浪速町一四七

CN-7

營業科目
鐘表 金銀首飾 唱機唱片
眼鏡 珠寶鑽石 自來水筆
徽章 照像器材 麻雀牌
常到新奇之隨時貨物
永備優良之紀念贈品
新京中央通四八番地
合名會社 森洋行 新京分號
電話日長 三八七三號
◉鐘表修理部・金銀加工部
技術之精巧加工之優美已蒙各界所賞讚故祈諸賢多爲利用
如有所顧時請掛日長電話三八七三號

毛服袖 花子 緞衣 衛生衣
批發 (松葉號) 和田商店
假營業所 新京日本橋通 新京百貨店四階
東京市本所區石原町二之十八
參觀隨便

本報四平街總支社啟事

本支社承總社委任即正式成立本市有訂閱本報及登載廣告者請惠臨接洽是荷

四平街市場大街
新京大同報四平街總支社
電話長三六九番
社長 金元濟
經理 劉昌浩

徽章 表墜 勳章
滿洲唯一高級美術 專問製造
滿洲國國務院需用處執政府 指定

新京日本橋通六三番地・電三八四二番
金華號支店
本店大連山通七十七 工場大連・東京・名古屋・大阪

雙發
印刷部 電二八三四番
日本橋通七四
電氣部 電三八二三番

新到初春物品
本號陳列最新式男女童子大氅洋服出售極爲豊富並承做各種時式衣服定期不悞
毛帽毛皮子毯其他各種
巴列商會
支店 新京日本橋通四四
本店 哈爾濱道裡中國大街七九
支店 大連伊勢町四四
電話八四〇二番

養肺金丹 專治咳嗽吐血管保當日見效
此藥係世傳秘方，屢試屢驗，專治男女，一切肺病及老年咳嗽，青年咳嗽，勞傷咳嗽，努力咳嗽，或新咳，久咳干咳，痰咳，火咳，寒咳，肺虛，肺熱，肺癰，肺痿，肺膜炎，肺結核，氣虛哮喘，痰中帶血，大口吐血，胸脅疼痛，久咳成癆，夜不能寐，動作無力，心神慌跳，日輕夜重，飲食無味，自汗盜汗，午後骨蒸，聲者低啞，口干喉痛，或年作根每遇寒冷即犯者，一服此藥，立見功効，即日久重症，按法服之，定可除根，保不再犯，咳止痰化，咳之神藥也
價目每袋一洋一元

强精固本丸 專治腎虧體弱保管一袋見效
此藥，專治先天不足，後天虛弱，房勞過度，腎虛腎寒，遺精滑精，精液缺乏，精薄精冷，子嗣艱難，陽萎不舉，舉而不久，老年精衰，少年體弱，思慮過度記力退減精神恍惚，惡夢盜汗，頭暈眼花，耳聾耳鳴，行慘心跳，動作氣喘，週身無力，脚腰痛腿酸，形容枯瘦，夜不成眠，腎囊潮濕，常出凉汗，飲食無味，虛勞痰喘，凡因腎虧，體弱者，無論新久，一服此藥，百發百中，服之能暖丹田，壯元陽，補腎經，添精益髓，强壯筋骨，扶陽固本，大補元氣，之聖藥也務希患症諸君，買服一試，即知其神靈矣，價目每袋大洋一元，外埠函購郵費不收將欵裝於掛號信內即無舛錯或郵票代價亦可總發所奉天小東門裡大街路南
德源堂大藥房啓

買賣半新汽車
一切機器零件
修理汽車
醋素溶接
承辦房屋煖氣管子
各種煙突
測繪設備圖案
滿洲商會
東亞工業所
本店 新京中央通
支店 哈爾濱中國二道街
出張所 吉林商埠地

改委四平街社長啓事

本報四平街分社長彭執中有違社章取銷彭執中四平街分社長茲委金元濟爲四平街分社長劉昌浩爲四平街分社經理該地紳商訂閱本報及有登載廣告者請到市場大街或電話長三六九番接洽可也